西京日報

第四千四百四十五號
登記證 發行人 胡天冊
電報掛號〇〇七九
社址西安五味什字
報費 訂閱每月 零售每份

國立中央大學在城固招考研究生

財政部花紗布管制局咸陽辦事處標售廢鐵皮啓事

建業字第159號

查本處現存廢鐵皮約兩萬餘斤奉令全部標售訂有投標須知願標購者請於七月十九日至二十九日上午十時以前來咸陽車站本處驗看貨樣預交押金三十萬元領取標單遵照所訂須知辦理並定於七月二十九日上午十一時在本處當衆開標除分函陝西審計處屆時派員來咸監標外此啓

中華民國三十四年七月十七日

財政部陝西區專賣事業局通告

財政部陝西鹽務管理局佈告

中華民國三十四年七月廿日

軍事委員會辦公廳電訊訓練班第二分班啓事

第一戰區新編第一補充兵訓練處緊要通告

陝西省臨時參議會啓事

本會請願案件務必附具同式副本以期辦理迅速此啓

緊要聲明

周報

陝西近代人物小誌出版

代售處：西安中山大街大公報分館

新近運到 龜齡片

強身妙丹

為夏天營養最好代替品！

承中央衛生署化驗發給成字第二三四號

生殖腺，及人工消化蛋白質，與活性酵素維他命製劑。

龜齡片詳細說明書

吾人由壯健青春，以至衰老病死，雖屬造化神秘，但由科學上究其原理，實由於身體中內分泌腺（即荷爾蒙）失其調節刺激作用……

▲龜齡片之成分▼

▲龜齡片之特長▼

▲龜齡片主治各症▼

提倡推廣 八折優待

歡迎試服 任憑比較

定價每瓶一千五百元 每打一萬五千元

郵費加一 貨款先兌 空信不復

總經理 新中藥房

發行所 金號藥房

新□醫院 設產婦科

院址：東大街五四七號（東大街菊花園口對過）

桂林外圍我軍進展
克復良豐攻入百壽
贛江遂水間圍殲困敵
我機散發傳單促其集體投降

【重慶二十一日電】據軍委會二十一日發表戰訊。廣西方面：桂林外圍百壽義寧及興安東北界首之敵，二十日晨向我各該城鎮附近之我部隊反撲，均被擊退，我乘勢斬進百壽附近，我軍於當日午攻入該城南關，現正與敵巷戰中。隔桂方面：義寧以北我軍，亦向南略獲進展。我另一部隊於同日攻據桂林城北二十六里之唐地區，與敵戰鬥中。隔桂方面：我軍側擊流竄靈川城南二十里馬山鋪地區之敵，正繼續推進中，共在桂林西南一部，已進至大橋村附近（距桂林約三十公里），準備繼續攻進。在北面與南面者均有進展。桂林之敵，已在四面楚歌中。

【桂中二十日電】我向桂林以南地區挺進之部隊，十九日攻克良豐，斃敵甚多。

【湘南某地二十日電】金陵敵數百十九日經普蹟竄瀏陽西南五十五里之某市，同時長沙敵三百餘，亦向城東四十華里之黃花市進擾，均與我激戰正烈。

【吉安二十日電】由贛州沿贛江兩岸北竄敵，二十日仍在我分別追擊中。西岸萎縮於遂水鐵江灘流附四北之三角地區者，自十九日晚起，即被我攻入其號稱核心之據點（在濡田鎮塘附近）並將其殲滅。一面在該地構工事抵抗。二十日晨猶激戰未已。東岸敵之右側隊，十九日流竄。另部敵軍向萬安進犯，在我阻擊中。

【吉安二十一日電】我軍向贛江兩岸北竄敵，截擊泰和以南及萬安附近殘敵，揚用飛機散發傳單，勸其迅速放下武器，集體投降，免遭不堪想像之悲慘結局。此項警告，全由我空軍第九大隊於二十日晨前往敵陣散發，同時並將盟機連續轟炸日本本土消息，附帶告知此種情形，使日本軍閥隱藏無從隱瞞之日本士兵。

【重慶二十一日電】據軍委會發表二十一日戰報：第一、盟機出擊武昌之敵五大隊分批出擊九江及遂川附近之敵，在九江炸毀敵倉庫十一處，內一處起火。並擊沉木船多隻。在漢口九江間炸傷敵木船十一隻。在遂川附近轟炸敵陣地二處，炸斃敵數名。（中央社）

明年度國家施政方針
國民參政會決議原文

【重慶二十一日電】參政會二十日通過三十五年度國家施政方針草案決議，原文如後：本會同人讀政府交議三十五年度施政方針草案，復聽取口頭說明，茲以慎重而坦白之態度，願就原案貢獻意見如次：（一）在過去一年間所最令國人憤激者，自國際不平等條約取消，對各友邦新約之修訂，已在次第進行，而尤以英美蘇三國對我之親洽，凡精神上物質上所以援助共同對日作戰者，有加無已。舊金山會議我國代表團周旋於各友邦之間，極交懽之雅，此後自當益謀敦睦，繼續發揮友好之精神，俾進而獲得具體之成果，加速戰爭之勝利，迎取新世界之和平，實不勝其切望。此其一。

其次，此數月來整軍計劃之執行，可云努力，其效果亦逐漸表現，惟抗戰已達最後階段，將如何配合反攻，除切實執行原案各條外，（一）精兵主義必須實行，（二）必須取得各地民眾之同情，而密切與之合作，（三）政府各部門行政必須念及軍事第一，一切設施，悉以軍事爲中心，而嚴密配合實行。此三者能總動員全國武力量，集中目標，打擊敵寇，以期迅速爭取勝利。此其二。

復次憲政之實施爲政府既定之方針，亦爲全國人民所一致渴望，現在國民大會不久必將召集，政府對於人民各種基本自由之保障，必須切實付諸施行，各級民意機關成立以後，必須依法授以制定地方單行法規，審核地方預算，及接受人民訴願之實權，並予以切實保障，庶能真正反映民意。對於地方自治已具規模之縣市，則應從速舉行縣市長民選，使民權得以伸張，而政治亦得步入正軌。此其三。

當此抗戰已入最後階段，建國工作，方將全力開始之時，以新人行新政，實爲施政能力與操守並重，實爲施行良好政策之基本條件。此其四。

整飭風紀，加強法治，實爲今日一大問題，近年物價不斷上漲，政府雖係給予之定額與實際生活之需求，未能配合，有人認爲法紀之敗壞，即由於此，然貪污大案，每發於擁有資產之高級官吏，始知上行下效，蓋有由來，實吏待遇之改善，誠是問題，而行法必須自上，法律之前，必須人人平等，政府尤宜注意此點，切實執行。下級員吏因法紀之廢弛，於是征兵，征糧，征工等等，政府凡有設施，成不肖官吏敲剝人民之機會，衆怨所積，責於政府，今欲肅整政風，振奮民氣，公之於民衆，監督之權，公之於民衆，民衆有檢舉，應加重視，庶幾使國法伸張而邪正分明。此其五。

三十五年度經濟部門之施政方針，首先應注重戰後經濟政策之建立。戰時臨機應變，本年度必當作一結束，施設不可非議，徒賦加強生產，便利供應，公平分配，在原則上雖無可非議，設無明顯之政策爲前導，恐非短時期所能收效。國營民營之生產，自應並重，日前不能配合之情形，不宜忽視，欲改進之道，亟宜以解決國際貿易，決不能捨外匯及物資之實際政策，而凡政府管制金融，非謂以勝家爲事業，銀行之行爲對象，於事已足，必須注意國家之勞資爭議，內維之治安問題，皆於經濟生活中切相關，必須政府確定政策，有以解決，此時如何經濟，如何使國家財政與社會物價，而特一事結束以往之問題，至於經濟相提攜，從容以返於正常之軌道，政府對此尤須作縝密之思考，堅定力量，以付施行。凡此原案尚未充分訂及。此其六。

尤有一點，政府絕對不可忽視者，實爲農工生活之改進問題，吾國最大多數是農民，從事國家最廣大之生產基礎工作者是農民，抗戰以來爲國家服兵役以血肉與暴敵拼生死最多數最慘苦者惟農民，今者土地政策，既未實施，政府對於自耕農尤其是貧苦無數個農之扶植與保障，亦未辦有成效，而一般農村同胞，困於水旱蟲疫之大災，困於不肖官吏與土豪惡勢之壓迫，不絕於報告，其在淪陷區者受暴敵蹂躪之慘酷，更不待言，工人生活極爲艱苦，尤應同樣重視。政府對此必須特定有效政策，切實施行，原案尚未提及。此其七。

更願使行政效能上增進一點意見，分層負責，政府未嘗不砥礪誠勉我們，而尚未見效，深求其故，不惟在制度，而尤在精神問題，自來當局不肯亦不敢負責，必決之於上級，上級

慰送陳納德
陪都各界贈送紀念品
國府明令授勳索爾登

【重慶二十一日電】前美駐華第十四航空隊司令陳納德將軍，最近辭職休養，吾國人民咸深惜別之情，陪都各界特發起慰送陳納德將軍大會，已開第一次籌備委員會，推全國總動員會秘書長伯答氏爲主席，並決定贈送金鑰匙，紀念冊，萬民傘，聯屏字畫四種紀念品。

【重慶二十一日電】前總聯印緬甸指揮索爾登將軍自於三十三年十一月五日任職指揮以來，指揮所部作戰緬北，卓著成功，國府特於二十日明令給予特種大綬雲麾勳章，以彰懋績。（中央社）3

保障民權
提案彙誌

【重慶二十一日電】參政會二十日下午十九次大會通過有關保障人民權利提案二十九件，除已見報者外，其他提案摘誌如下：（一）關於保障人民身體自由，並明令禁止各地方各機關擅行逮捕拘禁等項，請政府切實辦理。

宋院長在國參會致詞
曾受熱烈歡迎
宋氏昨茶會招待參政員

【重慶二十一日電】參政會二十日上午第十九次大會，由宋院長二十日上午應邀出席致詞，受到熱烈歡迎，宋院長對於今天用施政報告時，參政員們所提出之各項問題及意見，均有答覆。

社論
國參會的偉大收穫

國民參政會第四屆第一次大會，於抗戰八週年紀念日開幕，已於前日宣告休會，歷時十五日，舉行大會十九次，通過要案四百六十餘件，均屬於大思精，至爲重要；尤以會期之內，復值抗戰勝利前夕，國參會尤有廣大之使命。

此次國參會最大的收穫，就是國民大會問題，在原則上已經得到最後的決定，一般關於大會召集日期，雖意見未臻一致，但「憲政之必須加速推進」，則爲確定不移的信念；所有籌備工作，也是政府應有的責任。此次國參會雖未提出具體辦法，而委由政府斟酌情形決定，相信政府必將鄭重從事，有以滿足全國人民的一致願望。第二，關於大會代表，國參會也決定由政府參照各參政員的提案，衡酌法律與事實，妥定辦法，務使具有極完滿的代表性。從法律觀點言，以前選出的代表均係依法選出，既未經選民提出異議，自無人可以否認其資格。但在事實上，代表選出已屆八年，人事變遷無定，當然要有若干缺額需要補充。國參會在討論本案時，及討論會上新進優秀份子，一般均主張增加新代表的名額，而適當分配於婦女、軍隊，與對抗戰有功人士，誠屬參酌法律事實最合理最公允的辦法，希望政府酌量採擇，俾從確具「極完滿的代表性」。第三，國參會決定在憲法制定時，應即刻實施，此點仍是基於上述「憲政之必須從速實現」的不移鐵則，不但是政府的願望，也是人民的迫切要求，還種熱望與要求，就須使憲法制定，這一工作自能發揮非常，但是還要民衆努力協助政府，政府也要博訪周諮，虛懷採納，相信必能迅速完成，關於大會召集前政府應採的措施，國參會提供四點意見，除保障人民的身體自由，依法承認各政治黨派，及依限完成後方各省民選機關外，更有一點，即「由政府邀約各黨派聯繫，以謀增進國家統一，以便加速完成國家統一之精神，採取各種政治步驟，以求取全國之統一團結」。政府對本問題的處置方針，向抱本於統一團結精神，採取可能之政治步驟，以求覓解決途徑；今後自當更能竭盡最大的努力。不過這種努力能否收到預期的效果，共方國能否認識統一團結之重要以爲斷。國參會重視此點，實足反映全國人民的公意。

其次，另一個重大的收穫，就是政府交議的三十五年度國家施政方針，國參會以慎重而坦白的態度，貢獻甚多精實貴的意見。英美蘇的邦交，國參會謀敦睦，繼續發揚友好的精神。我們抗戰八年，爲了戰勝於「戰時經濟所需之各項改革」，我們抗戰八年，蓋在抗戰精神上物質上對我們的援助都是有加無已，將來可能還要擴大增強。四大國在精神上結盟同，必能加速戰爭的勝利，而戰後爭取新世界的和平，更需要四大國的密切合作。爲了獲取戰爭與和平的全面勝利，我們今後一定要保持過去的成就，繼續與英美蘇攜手共進。第二，抗戰已達最後階段，將如何配合反攻，國參會提出三點意見，首先要實行精兵主義，其次是加強軍民合作，復次是一切行政設施悉以軍事爲中心。何總長本月八日對記者談話，根據虞應欽軍的文件，證明日本一個軍的輜重師團，過去能對我們三至五個師，現在則僅能對我們一個師，即可見兵在精而不在多。再看去年中原戰役，敵寇兩次蠢動，不可遏止，今年豫西戰役，敵寇則每次潰退，推原其故，實由於軍民合作的程度截然不同。至於戰時政府各部門行政，要念及軍事第一，領袖在歷次訓示中已屢經提及；政府各部門今後仍須更進一步切實施行。第三，農工生活之改進問題，國參會主張特定有效政策，以求民生主義的徹底實現。我人口農民工人要佔百分八十以上，政府自應從速謀改善，以求民生主義的徹底實現。總之，這次國參會收穫之豐，實在是我們爭取抗戰勝利，與保障建國成功的明顯標誌。我們應以最大的熱誠，希望政府採納其各種決議，迅即妥擬計劃，逐步實施。

華府報紙與廣播
報導宋院長演詞

【華盛頓二十日專電】今日此間報紙與廣播咸以顯著地位報導宋子文院長在國民參政會之演詞。宋氏預料對日戰事將於明春結束，已引起此間人士相當之注意。現人心目中所最關切者，厥爲日本究能撐持幾許時日。此外，宋氏所言爲達到有效與切實戰後建設起見，政府機構需要迅即加以調整，而今後建設，將賴美國之經濟援助等語，亦已引起注意。自宋氏訪蘇與最近我國軍事獲得進展以來，由重慶發出之消息，此間各報咸以地位刊載，一般人士並懷最大興趣以閱讀我國勝利之消息。（中央社）3

國參會休會式
莫德惠致詞
參政員貢獻重在精神
今後當隨時建議政府

【重慶二十一日電】參政會休會式，由主席莫德惠致詞如下：今天本會舉行休會式，承主席蔣主席蒞臨，本會同人全體，誠深感謝。

仇鰲代表參政員答詞
望政府接受大會建議
同人應繼續訪查人民疾苦

【重慶二十一日電】參政會休會式，仇鰲代表全體參政員致答詞，略稱：本會從七月七日開幕到今天休會，本席幾句話，本會自漢口開會以來，一次一次的人數也一次一次的增加，本會的提案已由二百件到現在四百五十餘件，從此可見同人對於自己的職責是很了很大的力量，尤其是我們從一屆到現在，人人都看得更清楚。

柳州僅存空城
暴敵破壞之餘

【桂林二十一日電】據報：美新聞處柳州二十一日電，柳州城之破壞，今日柳州城，實係爲敵人恣意破壞之結果。

布里敦協定
美衆院通過

【華盛頓二十日路透電】美衆院於接受參院所提小修正之後，本日一致通過布里敦森林協定。美國乃爲第一個先通過四十四國布里敦森林國際貨幣計劃之國家。

美機猛炸上海

吳淞等機場大火蔓延

敵稱盟艦將採新攻勢

【馬尼剌二十日合衆電】遠東航空隊飛機本日連續第二日猛炸上海，九州島亦被第五第七兩航空隊之飛機襲擊，本州島南部之三條機場遭夜襲，九州東岸之富高機場，遭轟炸及掃射。戰鬥機轟炸及砲擊本州南部近郊仁木野及宮城野附近海岸之鐵路設備及工業區域。奄美島近海有貨船一艘中彈兩枚。戰鬥機襲本州南部近海之伊佩島，琉球基地之轟炸機出動二百餘架，襲上海區域之五處機場碼頭及船隻，全部目標區域起大火，跑道彈坑累累，地面日機九架被毀。夜間巡邏機在廣州工業區起火，第七艦隊之搜索機飛越海南島及越南之鐵路設備。上海區域被襲者爲吳淞、大場、定海、江灣、龍華等機場。吳淞機場起大火。

【重慶二十一日電】據美新聞處關島二十一日電：野馬式戰鬥機九十四架，自硫磺島昇空來回飛行一六〇〇英里，翱翔敵機場上空，施以掃射。名古屋及大阪區之飛機廠及房屋區，遭閃電式機六百架襲擊，前此B－29式機炸本州中部獲有效果。野馬式機八十架十九日襲關區內之機場五處，昨日襲敵之飛機，未遇日機抵抗。擊毀停留日機十二架，並毀其一架，一架殆遭擊毀，六架被創。名古屋以南三河灣之巨型沿海船隻二艘被創，我機襲擊機場土之目標甚少，遂轉向工廠區若干飛機掃射名古屋東南明治及岡崎間之飛機廠數所，超級空中堡壘先會襲岡崎，該地之飛機廠，已遭超級空中堡壘擊毀。野馬式機三架爲高射砲擊落。

【關島二十一日路透電】由硫磺島基地起飛之野馬式機八十架，今日再襲日本本州之中部。

【關島二十日合衆電】日方廣播稱美第三艦隊於昨日拂曉侵入東京灣後，現有戰鬥艦航空母艦及巡洋艦一百五十艘，掩護軍艦若干艘，仍在本州西部近海游弋，企圖引誘日艦隊出戰。今晨上午拂曉前，馬里亞納基地超級空中堡壘六百架引起横貫本州中部三百一十萬方英里中之地區起火，此爲連續第四十五日之猛烈轟炸。

美機於中夜向日立鬮島鑛子井與大阪郊外尼崎停泊汽油火彈約四千噸。

【關島二十一日合衆電】日本發言人暗示海軍將深入之領方艦隊，以繼續十一日來對日本之砲擊。海軍艦隊自十九日晨砲轟東京灣後，迄無消息。但東京廣播則稱美艦隊約一百五十艘強，於太平洋秘密基地充實裝備與加油後，隨時均可重來。敵方時作誇張道：「新秘密武器」近期待盟國飛機前往。海軍發言人稱：殘餘之日艦隊，即將參加「最後一戰」，自硫磺島與琉球島起飛成群之陸軍航空隊戰鬥機，則作連續第四十五日對九州南部之奇襲轟炸。琉球本島消息稱：日軍嚐對該區作小規模空中滲透，日機兩架於十八日夜間飛入該區，引起「輕微損失」。關於日軍使用新武器，顯爲馬鹿彈之變種一事，尚無任何跡象。東京方面稱，即將大量製造，以迎遠應付可能之攻勢。（中央社）1

三巨頭最初討論重心

純爲管理德國問題

一般預料對日戰局仍將談及

【波茨坦二十日合衆電】據最可靠方面消息：三巨頭尚未討論蘇聯參加對日作戰問題，軍事參謀人員亦未單獨討論軍事問題。一般會議三巨頭認爲政治經濟問題比較迫切，或其結果將影響軍事決定。又據威斯巴登消息，雖然對日戰爭爲三巨頭會議之中心議題，然最初數次會議，實爲討論管制德國之問題點生。此問題解決之前，不擬談及。三巨頭中意見完全一致。

【倫敦二十日路透電】據消息靈通方面觀察：波茨坦會議正式主要議題共有六項，均與戰後歐洲之安定問題有關。惟會中或亦附帶討論遠東中南美之事項。茲列與歐洲有關之六項議題如下：(一)佔領與國德國組織之未來政府之型式；(二)戰勝德國各國之人民土地更變問題；(三)賠償之數量與方式；(四)在控制區中撤銷運輸旅行及自由；(五)戰鬥與國家之聯合體系；(六)佔領國及中立國家之經濟關係。聯盟國本身之間，兩國通貨管制之下，恢復財貨自由交換關係；(六)重新考慮地中海問題，包括丹吉爾及達達尼爾海峽問題。此外仍將討論以下各問題：(一)允許法國參與三國對歐洲事項之處理；(二)解決巴爾幹各國之邊界問題；(三)戰爭賠償對日事之態度；(四)與西班牙有關之問題。

【波茨坦二十一日路透電】據官方宣佈：蔣主席未參加三巨頭會議。（中央社）2

西班牙內閣改組

【馬德里二十一日路透電】佛朗哥將軍已宣佈西班牙內閣改組，財政內政勞工及……

日本兵

四百萬的陸軍尚待征服，對於這支軍隊的訓練，裝備，及兵士的狀況，我們應該知道的是些什麼？下文乃根據美國戰時情報局所作之研究，對於這些問題，供給許多有趣的事實。

日軍人數至少有四百萬人。一九四四年末，其中二百萬人駐在中國及滿洲，……萬人；二十五萬人隔絕在太平洋各島，既無接濟，更無希望。日軍死亡數字，自一九三七年至今，總數約有八十五萬人。

幼年之訓練

日本兵士，無論在平時或在戰時，自八歲起即開始初級訓練，對於身心雙方的兒童，自是軍事訓練的重要部份。日本的陸軍兵士，約受過等於兩年的中學教育。日本人中約百分之九十九點六都能讀能寫，日本兵士中，有百分之四十到百分之五十都念過英文，因爲日本人都認英文是最有用的外國語言。在平時，男子年在十七至四十間者，除罪犯及殘廢者外，須服兵役兩年，八歲兒童，每星期至少要上兩個鐘頭的軍事操。陸軍少年兵一律在十四至十五歲先作軍事訓練，到成年後，再申請之爲士等兵，稍後授以下士。現在十七歲到四十歲的男子，均須被徵召服兵役，而非如平時要服二年兵役。

軍官，都是士官學校的畢業生，而士官學校的學生，則自陸軍預備學校受過三年訓練之學生中選拔。在戰場上，日本軍隊又分爲關東軍，方面軍，及普通的一個師團兵。日本在訓練其青年對於航空事業之努力，亦可謂不遺餘力。日本大中學，及民間航空學校，另在朝鮮滿洲各處設立航空訓練學校(在日本大概有六所)。以後便已成爲三個月，半個月訓練班，乃分爲轟炸，偵察，戰鬥，驅逐和運輸等部門。

體高及體重

日本兵平均身高五呎三吋，體重約一百十餘磅。能以一百五十磅物負至肩上。日本軍隊訓練之嚴厲，蜚聲於世，甚至英美軍官亦爲之讚嘆，大多數在軍官學校受過嚴格訓練的人員，均能……

砲火之做詞

日本之最大弱點，似是在砲兵方面，尤其是在瞄準的精確度，及瞄準技術方面。在一九三五年至一九三六年間，日本的砲都經重新設計過，有四十七糎以上的日本砲，都是模仿外國的式樣。在一九三六年以前的日本砲兵，大都是模仿法國式樣，日本在通訊方面，日軍所用的一般活動電台，也是舊式的，所用的電話機，是很可以應付的。不過在一九四四年左右，日本因汽油缺乏，把所有非軍用汽車都改裝燒木炭或柴，大概日本的汽車，都用木柴燃料；日本的卡車都不行，且重量較大的也沒有。日本工兵的裝備，和步兵一樣的好，他們對於建築破壞等的本領，特別……

士兵的口糧及背包

但是另一方面，我們至今所遇到的日本飛機，都是以和汽車路上，在建造的同等國標準，日本的工程技術和高，他們能夠在遠東的地方就地取材，建造第一流的防禦工事。

日本兵的標準口糧，約四磅餘，其他爲作戰，預備部隊所設的口糧，則重量更小，因爲後運困難，作戰部隊的口糧，只有普通三磅半口糧之中或三分之一。日軍中所用的背包，有多種，最普通的是十三吋長，五吋厚的一種背包，通常屢與兩個一雙鞋子，一個毛巾，肥皂，洗滌用具，針線用具，緊急時用的口糧，此外，他們還有一種燒飯用的器具，有一兩個小碟子，在食盒裏，可供他們在戰壕中喫飯。

日本的醫藥設備很實用，醫療方面，他們所用的藥品，有許多是英美的藥，用很多消毒藥品和防疫藥品。對於注射的藥，日軍所用的數量，很多，他們在防疫方面及普通疾病所用的藥，和其他國軍隊中所用的，有許多相同之處，但是日本所用的醫藥器具，很不錯，而且在戰場上，他們的醫藥救護設備，很完備。

日本兵的性格

日本兵士在被擊敗後不能再抵抗時，他們會集體的做去一種自殺性無效的衝鋒。日軍利用陷坑的時候甚多，其方法亦甚巧妙。

普通以爲日本兵是非常錯鈍的，其實擅印象是錯誤的。他們因爲一生受着嚴厲的政策的訓練，所以看起來似乎是錯鈍的。日本雖接受了外來的技術和生產方式，但仍緊抱着封建觀念的生物的壓制政策的，在平時的外表下面，日本人實是一種很富於情感的民族，因此假如他們一計劃上的主管被取消，或與他們不利時，日本人民的性格很容易爆炸，瘋狂就可以形容說明。

日軍有其長處，但在戰事進行中，在軍事上節節失敗後，日軍之向盟軍投降者，亦日見增多。

詭計與陰謀

我們應特別指出日軍之善於利用詭計一點。日軍的詭計，種類無窮，我們所遇到的日軍詭計，有如以會說英語的日兵用英語來發口令，或呼叫某一個人的姓名，如此人果然應聲而出，便被槍擊。又如受傷者裝成已死的屍兵，然後以手榴彈攻擊前來救護的兵士。又如用白旗佯示投降，實則爲實行攻擊的詭計。

但是日軍在戰場上訓練出來的嚴厲程度，每戰到最後一兵一卒時，也是士氣奮揚的時候。這種訓練，便是現代戰爭必需的條件——就是個人的自動力。他們能夠在一旦單獨作戰時，就要實行到底，他們以爲就是這樣發生最大效能的，……他們還是不敢表明，以免被人恥笑。……3

搜捕戰犯工作已實際完成

【倫敦二十日路透電】美軍英搜查專家搜捕納粹高級人員以及戰爭罪犯之工作，已實際完成。此龐大之搜查工作，正進入對戰俘作質疑及分類之最後階段。被搜捕之納粹黨員共達六百名。

【重慶二十一日電】據法新聞處巴黎二十一日電：前維琪政府國務員勃朗社將部長及宣傳部長馬里翁已遭逮捕。

【重慶二十一日電】據新聞處巴黎二十一日電：貝當定二十三日開審。

大批英艦均集遠東

英海部否認作戰者均係舊艦

【新德里二十日合衆電】英海軍發言人稱：英艦除留作重新裝備者外，新式艦已無留作於本土者。太平洋艦隊包括戰鬥艦三艘，航空母艦五艘，驅逐艦十二艘，巡洋艦五艘，蒙巴頓統率之東印度艦隊，包括戰鬥艦三艘，巡洋艦七艘，驅逐艦十四艘。外傳英艦不盡長期停留海上，門巡作戰者均爲舊式艦之說，不確。

【華盛頓二十日專電】最近關於日本前將請求和平之說，及今日東京廣播訊並及海軍領袖均預備對日作戰，但其行動以來，至少至一九四六年四月爲止。美國政治記者亦因此稱，美陸海軍當局認爲蘇聯日本作戰，係根據一項計劃，即日本應倣效德國之完全失敗爲止。雖然日本由於海空可怕之轟擊，或將任何時期均會投降之可能。

美民意測驗明夏戰事可結束

【紐約二十一日合衆電】據此間報告，英人輿論：此種看法，絕不因日本之和謠而動搖。英人多已相信，即使與德國早在去秋已有投降之可能，但納粹統帥仍能繼續作戰直至今年五月，因此美國之戰略估計，日本或將苦戰到底，今日發表之蓋洛普民意測驗，此項報告每一美人均認爲擊敗日本尚需一年，即至明夏戰事始可結束。根據統計美國人民有百分之五十七僉信對日戰爭今年即可結束，而目前僅有百分之二十，尚有百分之二十日達到，甚至猜想一九四七年始能爲勝利年。此種情形，蓋洛普博士認爲可使人民不至鬆懈其作戰努力，故亦有可取。（中央社）2

守土傷亡文職人員

退休撫卹條例公佈

【重慶二十一日電】國府二十一日令：茲制定抗戰守土傷亡文職人員從優給予退休撫卹金條例，公佈之。此令。第一條，抗戰守土傷亡文職人員，依本例之規定，從優給予退休金或撫卹金。第二條：文職人員因守土傷亡，經中央最高軍事機關核定認爲合於戰地守土獎勵條例第一條，第三條之規定者，得按其現職俸給，依照公務員退休法或撫卹法給予退休金或撫卹金，分別依左列標準加敘：(一)委任十六級至十二級人員，加敘六級；(二)委任九級至五級人員，加敘五級；(三)委任四級至薦任一級人員，加敘四級；(四)薦任人員加敘三級；(五)特任以上人員，按其級差加敘之。第三條，加敘不及三級時，按其月俸二分之一加敘之。第四條，本條例自公佈之日施行。（中央社）2

美國退伍陸軍

已達二十萬人

【倫敦二十日路透電】紐約廣播美陸軍次長稱：根據今日宣稱，美國陸軍退伍兵員，每日計四千人，截至目下爲止，美陸軍兵自於規定計劃下業已退伍之人數，已達二十萬之多。（中央社）2

鄧寶珊

昨由渝抵省

鄧總司令寶珊昨（二十一）日下午三時，由渝乘專機抵西安，稍事休息即轉道返榆林。（中央社）

英國民私人接觸

道德標準低落

美以美會提出請求

【英格蘭諾定昂二十日合衆電】英國美以美會會議報告：估計英國八個嬰孩中有一係私生子。報告以爲會議之決議爲根據，決議案指陳國民私人接觸之道德標準江河日下，一般人民以有避孕之法，乃無所顧忌，兩性關係因而混雜不清。該會籲於戰時飲酒耗費之大，因對飲酒嗜好，亦加譴責。（中央社）2

準備戰後復員

合管處辦復員登記

鄂管局將登記離職員工

【本報訊】社會部合作事業管理局爲就籌備合作事業復員之準備，特舉辦合作人員復員登記，陝省合管處亦已奉令開始辦理，凡曾受合作訓練，及曾在合作行政或事業機關任職一年以上有成績者，均可赴該處申請登記。

【本報訊】陝鄂郵政管理局甚負責人談：該局爲籌劃復員工作，凡以往曾服務該局而因病請假之員工，或因戰事而失業之員工，均可赴該局登記，一俟失地收復，即行分別錄用。除先行通知各人前往該局登記外，並對於以往情形，予以處理。（力行社）2

青年會夏令營

宿營在翠華山麓

【本報訊】西安青年會主辦之一九四五年度青年夏令營，定於本月二十二日下午二時在翠華山麓出發，宿營地點在翠華山，共計此次參加之營員，有男女學生多人，均係西安市各中學校之學生，活動除有師資，預定有游泳，登山，遠足，等項目，除培育兒童之精神外，尚有野外之講演，名人講演等節目。2

翻譯人員

考選竣事

【本報訊】陝省外事處翻譯人員考試，已於昨日在本市舉行，計錄取英文翻譯人員三名，俄文翻譯二名，定於二十二日揭曉，業已通知人員於本月底前報到，考試成績，（文化社）2

豫鄂慰勞團

今赴前線慰軍

【本報訊】全國慰勞總會豫鄂慰勞團，一行十餘人，定今（二十二）日乘車赴豫西前線慰勞官兵，預定在西安，並將巡迴各地，慰問前線將士，並擬於本月杪舉行大規模之中美空軍聯歡。

國參會經濟提案

【重慶二十一日電】參政會十九日下午十七次會議通過之有關經濟各案，計誌如左：(一)參政員光等提：請政府確定森林政策，實施合理管制，預防濫伐，以利戰後建設案。決議：修正通過，送請政府參考。(二)參政員康紹周等提：嚴格管制公私銀行案。決議：通過，送請政府辦理。(三)奚玉書等提：請政府迅速採用金本位制，以穩定社會經濟，安定人心，提高行政效率及國際信用，並便利戰後復員案。決議：通過，送請政府參考。(四)奚玉書等提：健全政黨機構案。(五)魏元光等提：請政府迅速確立航業政策，並由國營航業發展，以利復員，合併討論。決議：通過，送請政府參酌。(六)魏元光等提：請迅速訂定航業政策，以保航權，間接恢復戰前航業案。決議：通過，送請政府施行。(七)徐炳旭等提：請以黃河修復故道，並限期復堤爲主，勿以堵口爲救濟黃泛之機，而永減災害案。決議：通過，送請政府辦理。(八)李洽等提：請迅速建設河防，以固國防，及利民生案。決議：通過，送請政府辦理。(九)張純等提：擬請政府撥款救濟黃河災民等提：請擬具體戰後辦法，請公決案。決議：修正通過，送請政府切實注意。(十)李樹茂等提：請政府積極注意黃河水利，以利民生案。決議：通過，送請政府辦理。(十一)姚廷芳等提：戰後治黃工程艱難，主持人選，應特別慎重案。決議：通過，送請政府辦理。(十二)鹿鏡塘等提：請擬積極推進黃河水利建設，以裕民生案。決議：通過，送請政府辦理。(十三)王立哉等提：請於戰後黃河決口附近，在山東姜溝引漢注運，以利航行案。決議：通過，送請政府辦理。(十四)劉蘅等提：戰後繼續疏濬黃河沿岸虹吸案。決議：通過，送請政府辦理。(十五)張純等提：請政府撥具山東河北及黃泛區等三省黃河沿岸虹吸灌溉工程之規劃案。決議：通過，送請政府斟酌辦理。(十六)徐炳旭等提：黃泛區人民之痛苦及黃河堵口後應切實施工代賑，限期完竣，恢復河泛區原狀，俾利行水效能，而救濟案。決議：通過，送請政府辦理。(十七)馬兆琦等提：請由中樞列入正常預算，撥款興修水利等經費，以期發展水利案。決議：通過，送請政府統籌辦理。(十八)王普涵等提：請趕辦消息渠第二段工程，及限期完成洛惠渠工程，以資灌溉，而利民生案。決議：通過，送請政府辦理。(十九)王化心等提：請中央撥款興建江西賴水利，以增加生產，防止水旱災患，而利軍糈民食案。決議：通過，送請政府辦理。

(二十)李洽等提：請政府參考。(二十一)李治等提：請政府參考。(二十二)趙等提：充實青海防疫機構案。決議：修正通過，送請政府辦理。(二十三)李樹茂等提：請迅速改善農業畜牧制度，以挽農業危機案。決議：通過，送請政府採擇施行。(二十四)李樹茂等提：請政府於伊克昭盟設立馬種牧場一所，以謀改良蒙古種案。決議：通過，送請政府採擇施行。(二十五)吳藻和等提：請政府設法鼓勵民營事業，大量出國考察技術及管理之合作，並接洽國外資本技術，以表示國營民工兩業並重之精神，並謀業化之迎頭趕上案。決議：通過，送請政府辦理。(二十六)張志廣，魏元光等提：加強北方工礦建設，以利民生，而固國本案。決議：通過，送請政府辦理。(二十七)李中襄等提：請設置公共工程部案。決議：通過，送請政府斟酌辦理。(二十八)郭飛青等提：請組織大後方工業視察團案。決議：由參政員提議由參政員提議辦理。(二十九)陸錫光等提：請政府對日戰爭期間之工作效能，增進與信用機構，以挽頹風案。決議：通過，送請政府辦理。(三十)張定華等提：請政府改進會計制度，以增進行政效率案。決議：通過，送請政府參考。(三十一)王若明等提：請政府早日辦理江水電案。決議：通過，送請政府斟酌辦理。(三十二)林擬年等提：請政府戰後應如何推進農業合作，增加農業生產案。決議：通過，送請政府辦理。(三十三)張志廣等提：擬請參……

（三十四）……等提：擬請中央……人才出國實習，應由……並培植西北各省人才，以應復員時之需要案。決議：通過，送請政府斟酌辦理。(三十五)王曉籟等提：爲從速實施財產稅，藉以安定民生案。決議：通過，送請政府辦理。(三十六)郝採一等提：擬請中央從速籌措經濟建設，並運用此項基金，作爲育才基金案。決議：通過，送請政府參考。(三十七)趙公善等提：戰後經濟建設，應注重平衡發展，以矯正偏頗之弊案。決議：通過，送請政府斟酌辦理。(三十八)陳逸雲等提：請政府大量派遣各種技術人才出國實習，並應……

川糧百萬石濟陝

田糧處正籌劃運輸辦法

【本報訊】陝西省田賦糧食管理處處長任師尚氏，今日語中央社記者：關於川省撥濟本省之食糧，已決定爲一百萬擔，現正籌劃運輸辦法，一俟決定，即可運陝云。

物管會提高機粉價格

【本報訊】陝西省物價管制委員會，頃召集市商會及粉業公會開會商討變更以前價格標準，經商定原則二項：(一)每次核定價格，均須由各廠先交出二萬袋麵粉後，始行公佈施行。此次調整價格，並以主管機關核定每袋零售價六千元。

官鹽萬石將發售

供應市民食鹽

【本報訊】陝西鹽務管理局爲供應市民食鹽，茲特決定核發官鹽一萬三千擔，每擔定價一萬四千一百元，於昨（二十一）日開始在各官鹽店及合作社登記，由各官商店並舉辦配售。按此項鹽斤，售價甚低，可捲遏於市面內出售。（文化社）2

【本報訊】現聞各麵粉廠已優先應市，並由各廠切實配銷，由各廠並依新價施行，並飭各麵粉公司，二十二八日內交出應市。

(二十二)日以後，現已全部由粉業公會，於今(二十二)日以袋六〇〇元分配於各分銷處應市，由分銷處再加利潤百分之五，以每袋六三〇〇元，按照已往辦法出售市民。

【本報訊】美國援華會特別工賑工作委員會，於昨日召開第二次常務會議，計到該會委員章冠賢等七人，討論事項係集中於消南澇河灌溉工程專題。該項工程已由陝西省農業改進所擬就設計工程預算表，所需七百三十二萬六千二百五十元，計建築水閘一座，涵洞一座，跌水三座，洩槽一座，共需七百三十二萬六千二百五十元。特別工賑委員會已決先以五百二十五萬元，先由季秋及糧食價格，准於本年秋季種麥以後正式開工。5

懲戒漢奸

以維民族氣節

【重慶二十一日電】參政會二十日上午參政會通過議決，請政府修正懲治漢奸條例，並組織懲戒漢奸以維持民族氣節各案，二十日上午參政會通過懲治漢奸罪行之提案，計七件，計：(一)黃宇人等提：請政府明定懲辦漢奸標準，及查組辦法，以彰正義，而維國法案；(二)武肇煦等請政府明定懲辦漢奸案，以彰正義，而伸民族正氣案；(三)傅常等提請制定懲治漢奸條例案；(四)陳逸雲等提：懲治漢奸條例第二條所列附……逆賊各案；(五)蘇振等四十人提：請制定戰時漢奸罪名錄，並頒布……(六)陳博生等四十人提：應迅速調查及編造漢奸……懲治漢奸建議案；(七)……

以上七案，經大會合併討論，決議通過，請政府迅速頒布懲治漢奸條例，並依照懲治漢奸罪行，請政府根據各案要旨，修訂懲治漢奸條例，主張由審判委員會，提付討論時，主席陳博生發表意見：「主席提出意見，凡參加之漢奸罪行調查委員會，每省均設有分會，惟審判委員會，則由全國各省設立之，修正案以資之，方不致……但此項提案係陳博生發言謂：另一提案人陳博生發言謂：……雖成立，但未能在……以過……揚川此案時，至感痛心，自抗戰勝利後，漢奸少與逆之勢，尤其過去漸內地多方逃匿，遂逆之擊滅，漢奸附逆之罪，必謀資金移轉內地，亦復不少，故應局勢轉移以斷其財產，勿使民族氣節動搖，以漸維持民族氣節，此案並無爭論，因而聞悉，使其財產藩人，附逆之漢奸，均應不准保障，以顯國家之正義……」(一)請民意機關請內政部長注意，凡附逆之黨籍，無論如何，必需立即徹底查究，並於戰後期間行政院長注意，以便……不得准其登記，其罪行(二)列爲民族正氣，應命令檢察長嚴查保持司法行政部長注意，逆附財產，應由司法機關依法沒收，並由各地政府……附於漢奸之附逆懲處法令，除在……主席宣布本案通過，並宜由各地政府確實調查……[illegible]5

寄玲

最近我讀到一位朋友……又重行回到西北來了。起初我不介意，覺得他不會來，因為他近年來的心境較我尤壞，當不願重臨舊地，重溫故景。後來我看到他在報紙上發表了文章，想必他有來了，當然他來並非不可的事理，昨天我碰到了他，打破了我的懷疑，我們之間的生疏，事實上也是人生的生疏了。

歸來，使我憶起了往事。我坐在書桌的旁邊，坐了好半天，覺得我四周的一切都跟從前一樣了，我還固執地相信時勢在這幾年間並沒有什麼大變……

莫明其妙

長安細語

迎陳方懋務團

法蘭西歡迎你

—波茨坦的故事之五—

澄

婦女界的模範

甘永

司機

總理

河南息縣查稽所

花茲鏡表行

胡裕儂

胡裕見報後速到壩橋齡日本慈惠學校 青王心梅啟

詩人

遺失作廢

茲遺失

遺失聲明

遺失聲明

茲遺失

茲遺失

茲遺失

聲明作廢

聲明作廢

聲明作廢

聲明作廢

聲明作廢

聲明作廢

離婚啟事

廣東臘味店

夏令出品

南院門二十四號

結婚啟事

林建成 劉郁文

三祥興臨時為匯票遺失聲明作廢

聯洲實業公司工程部啟事

徵聘推銷員廣告

遺失圖章啟事

上海天興勝利理髮店啟事

關鳳達啟事

教育部審定

開明高初中小學各科教本

備貨充足 歡迎採用

書目承索即寄

開明書店印行 西安辦事處 北大街三七四號後院

正中書局

日本研究

日本地理研究 陳正祥編著 八十元

日本歷史概說 王輯五編著

日本九六式艦上攻擊機研究 價三百元

日本地理 價四八〇元

日本的威脅 價三六〇元

日本的罪狀 沈錡譯 價二九〇元

日本貿易 陳壽琦編著 價一九五元

日本陸海空軍國防觀 張孤山編著 一一六〇元

安北大街

長安酒家復業！

附設：冷食 早點

備有：喜慶禮堂 露天平台

本號修理工竣已於七月九日復業聘請江浙名師精製京滬名菜特備冷食早點各種經濟小吃禮堂寬大房間整潔有益衛生中外各界顧客光臨無任歡迎

竹笆市一四九號 電話七〇七號

獎券專家

福樂利

第四十二期 又售出

254676 四獎

598336 五獎

051828

152295

233137

306774

591699

281683 六獎

以上號碼恐有錯誤以對單為準

號票到請領獎

現已發售 四十三期

總行 西安南大街 分行 蘭州中正路

破傷 燙傷 腳氣 蝎螫 紅腫 瘡毒 特效藥

來氏藥膏

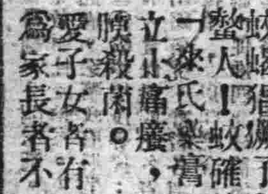

蚊蝎猖獗了！蝎毒螫人！蚊確傳病！一來氏藥膏一既立止痛癢，又能腠殺菌。透愛子女者有備無患為家長者不可不備

製藥廠 平安里四號

批發處 東大街興中藥房 北大街六一藥房 東大街永興藥房 南大街華中藥房 尚仁路中原藥房 三原宏仁藥房 寶雞

復興酒店

註冊商標 謹防假冒

貴妃酒

會宴饋贈 保君滿意

總批發處 西安南大街二五八號

阿房宮

六時半 九時 兩場

大明星 加萊古柏主演

美國歷史武俠鬥爭巨片

墾殖豪雄

千鈞一髮 膽戰心裂

民光大戲院

每天三場 兩時 六時半 九時

明星公司革命愛情鉅片

生死同心

加映 1,馬尼剌全部解放 2,舊金山籌備會議

星期畫刊

第四十一期

海底艦隊 過去，日寇曾以其海軍力量自詡，有「日本帝國海軍無敵」之說，惟在美海空軍聯合攻擊之下，日本艦隊已紛紛沉沒海底，[illegible]

海賊 德籍海賊一艘，在大西洋向盟國投降後，其船員在英美港登陸，列隊前往俘虜營時情形。

在印度哈拜省藍姆加訓練基地受訓之中國司機及機械士，於集合時，以手指作V字形，精表勝利之意。此輩技術人員，於訓練完畢之後，即派入軍中服務，對於中國之供應，貢獻至鉅。

中烏交誼 中國航委會副主任，出席舊金山會議代表毛邦初將軍，（右）與烏克蘭首席代表曼紐斯基談話時留影。中烏兩國外交代表，發生非正式接觸，此為第一次。

增刊廣告刊例

（一）本刊廣告一律以英寸計算，每方寸刊費二百元。

（二）廣告面積以二方寸起碼，不得超過二十方寸。

（三）刊戶自備鋅版，刊費以九折優待。

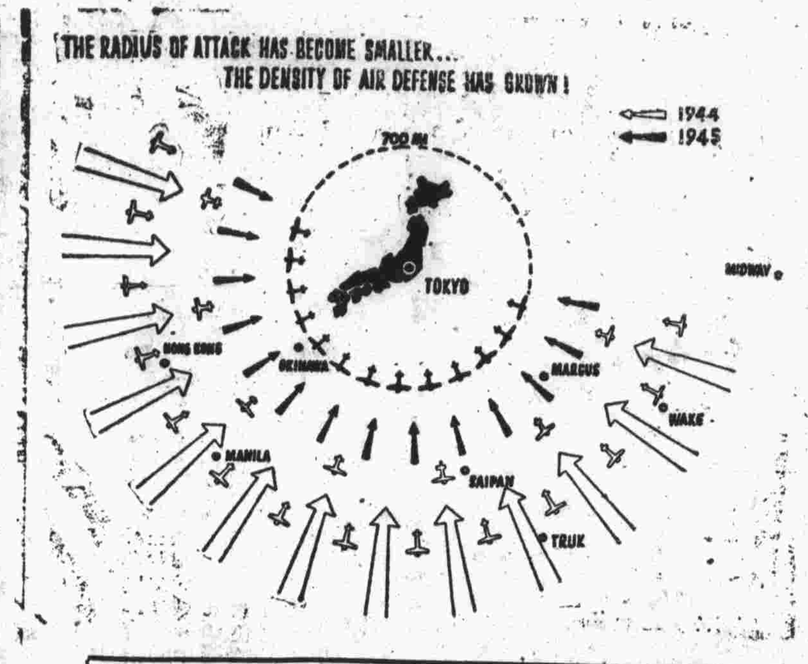

勿低估敵人力量

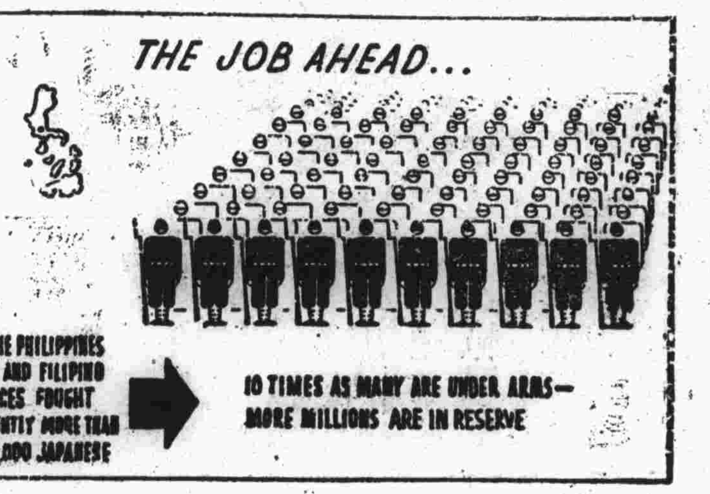

敵軍主力仍極強大

[illegible]向國會報告：[illegible]本年六月一日，[illegible]日軍四百萬人，[illegible]由此可知，吾人尚未與日寇之主力接觸也。

之日本空防 [illegible]

遠東某島某空軍基地，美籍機械士，正修理一架超級堡壘機之引擎，此巨型機不日即將再翱翔於敵國上空。

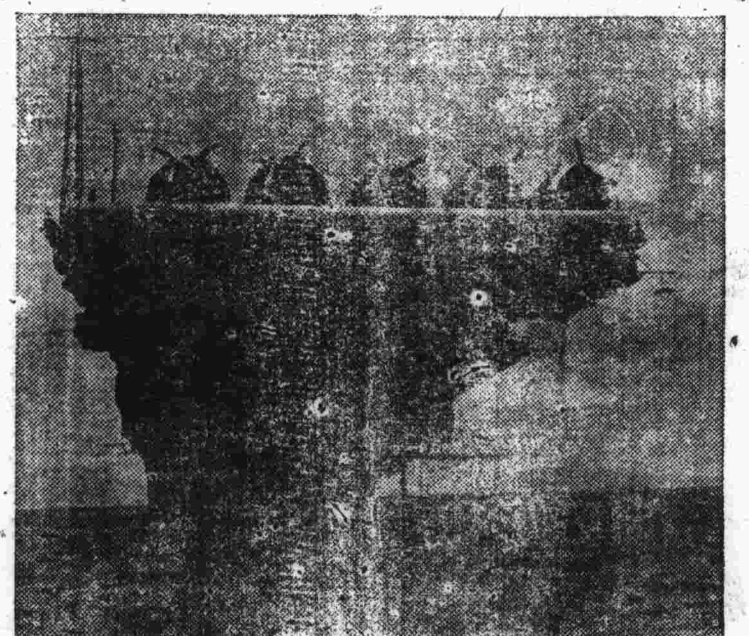

航艦雄姿 上圖示停泊於太平洋之美航艦「大黃蜂」號，甲板上，停機行列之雄姿。下圖示「冒險號」航艦之一雄姿，及「冒險號」架炸機準備起飛之鏡頭。「冒險號」於太平洋戰役中屢建奇功。

● 隨報贈送 ● 不另收費

美機戰績 美第五航空隊，轟炸太平洋「南鳥」日方機場時，縛於降落傘上之殺傷彈兩枚，正墜於一停裝之日機附近，势後，烟[illegible]，乃美機轟炸之戰果。敵機始終未起飛抵抗，足見日空軍之沒落。

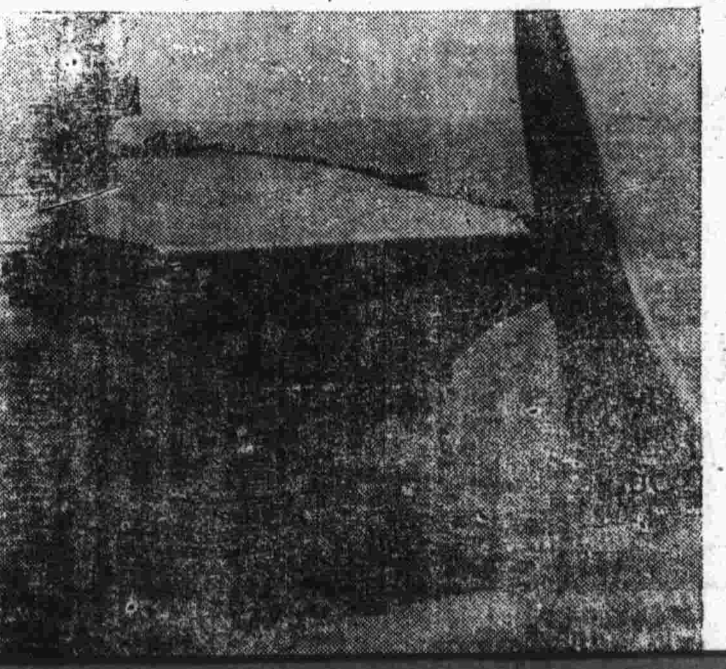

納粹自從歐陸各佔領國，劫掠鉅量藝術珍品，此種有系統之劫掠行為，係由納粹黨精神導師羅森堡所領導，且獲得希特勒及戈林等高級納粹領袖之支持。圖示美第七軍士兵在阿爾卑斯山地窖中發現一十八世紀著名之油畫。

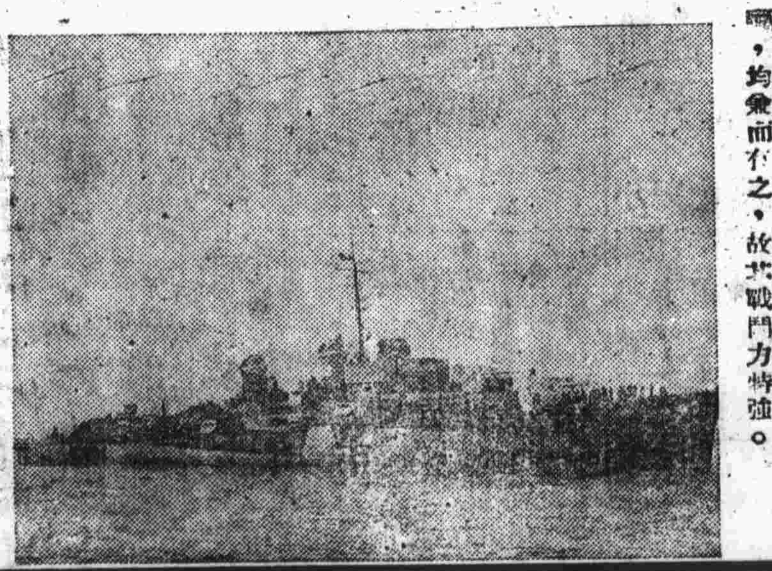

「索姆納」級新型超級驅逐艦（排水量二二〇〇噸）一艘，於紐約港外試航，舉凡驅逐艦與巡洋艦種種優越性能，此種新型艦隻均兼而有之，故其戰鬥力特強。

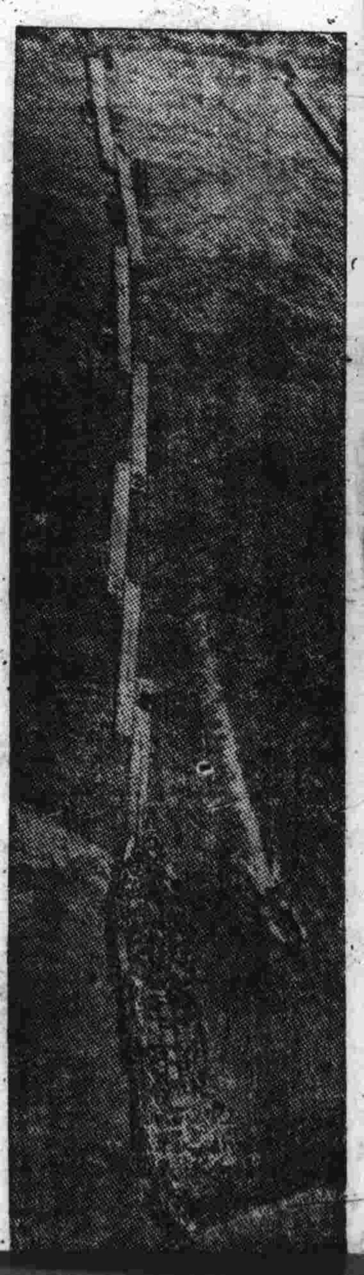

浮橋棧道 去冬麥克阿瑟元帥，揮軍攻菲時，美海軍工程隊，築浮橋棧道一座，由雷伊泰灣內運輸艦，直達海岸，以輸送大量供應品，接濟作戰部隊。

記行下匹

S.T.醫士

[illegible]

納粹謀害三巨頭

[illegible]

波茨坦

[illegible]

戈培爾

自食其果

[illegible]

總經售 中興藥房 大東街 一〇號

中孚信託社 代客買賣 黃金 存款 存單 手續簡便 安全可靠 東大街二四八號

保證 西北製藥 化學 耐久 衛生

主治花柳 專割包皮 賈大夫診所 電話：第六九四號

西安大同銀行 經營一切銀行業務 通匯地點 重慶 昆明 貴陽 天水 蘭州 寧夏 漢中

福樂利 獎券 第四十三期 已發售

新民眼科醫院 院址：東大街五四七號 院長劉新民主辦 附設耳鼻喉科 婦產科

補藥有方 婦女經調病 主治婦女經病 功效最佳 各大藥房均有出售

同仁醫院 鄭州 聘石女醫師王任產科主任

此分 北平 名家雕刻 特請 石章 圖章 各種印泥 有售

換牙刷 牙毛

餓死日本的炸法

[illegible]

九州

盟軍的新目標

[illegible]

又有一種新武器

[illegible]

內科醫師 高智怡 由紅埠街遷至 鄭州同仁醫院 照常應診

上海新齋 各種點心 小籠包子

律師 齊光 承辦各級民刑事件

中央牙科診所 曲慎文 南大街二一五號

廣東臘味店 夏令出品

國粹中醫院

復興酒店 瞿貝瑚

王丹庵 醫師

陳家祺醬肉店 照常營業

中正書局 憲政叢書 憲政與地方自治

憲政前夕 讀 西安北大街三六三號